









Cecehacheros
**de nuevo
ingreso**
¿Tienen dudas?



Índice

 1	Inscripciones, cambios y del Plantel en general	4
 2	Tecnología y clases	19
 3	Las clases	22
 4	Psicopedagogía	25
 5	Becas	28
 6	Reprobación y regularización	30

Cecehacheros **de nuevo ingreso ¿Tienen dudas?**

Estimadas alumnas y alumnos de la **Generación 2021**: sean bienvenidos al Colegio de Ciencias y Humanidades, muchas felicidades por este importante logro para su desarrollo académico y profesional.

A continuación, les presentamos algunas preguntas frecuentes, y sus respuestas, que seguramente tendrán al ingresar a alguno de los cinco planteles del Colegio. Sin duda, esta guía rápida les ayudará a resolver y aclarar sus dudas.



¿Cómo puedo inscribirme?

1º. A partir del 18 de septiembre contesta los datos estadísticos y examen de Inglés, al realizar estas actividades podrás descargar tus documentos para inscripción.

2º. Genera tu correo electrónico institucional a partir del 21 de septiembre.



3º. Subir tu Carta de Asignación y Toma de Protesta Universitaria, además de la imagen de los resultados del TICómetro (del 23 al 30 de septiembre).

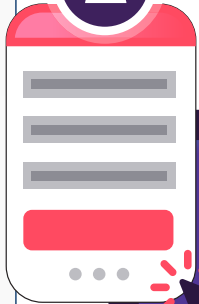

4º. Curso Microsoft Teams (Inscripciones a partir del 21 de septiembre).

5º. Programa Virtual de Inducción, Información y Orientación Estudiantil (a partir del 18 de septiembre).

6º. Inscripción en el plantel (del 24 al 26 de septiembre).



¿Con quién puedo acudir o a dónde debo acudir en caso de una duda?

Las actividades actualmente se realizan en línea, así que tus dudas se atenderán vía correo electrónico. En la página del Colegio y de cada plantel encontrarás un directorio con los correos de cada Departamento y Áreas de atención a estudiantes.

¿Cuál es el horario de atención a mis dudas escolares?

El horario es variable, cada plantel establece los horarios de atención. En este momento la atención se proporciona vía correo electrónico, así que puedes preguntar tus dudas. El tiempo de respuesta también es variable, es importante que mandes un mensaje y esperes la respuesta. Te pedimos no enviar más de un correo para evitar saturación y agilizar el tiempo de respuesta.





¿Cuáles son los requisitos para inscribirme?

- Contestar la hoja de datos estadísticos y examen de Inglés.
- Descargar tus documentos (carta de asignación y protesta universitaria); firma, escanea y convierte en formato PDF, resultados del TICómetro y sube los archivos del 23 al 30 de septiembre.

En la página de tu plantel encontrarás requisitos adicionales como el procedimiento para tu actualización de datos, consulta las indicaciones.





¿Debo presentar algún examen, dónde puedo ver el horario y el día para realizarlo?

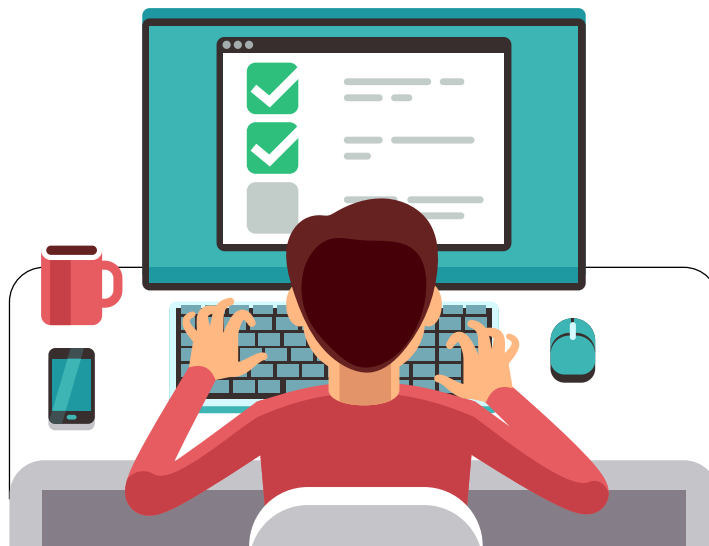

Se te informará el horario en el que deberás presentar el Examen Diagnóstico de Ingreso (EDI), el Examen Médico Automatizado (EMA) y otros. Posteriormente, podrás inscribirte de acuerdo con las indicaciones de tu plantel.



¿Debo pagar por mi inscripción? ¿Cuánto y cómo?

Es una cuota voluntaria, se tiene tres opciones para realizar esta aportación; elige la que más se ajuste a tus necesidades:

Por transferencia electrónica en el campo de “concepto” registrar el número de cuenta del alumno, y en referencia la cadena 9999.

En ventanillas del banco se registra el número de convenio, en el número de referencia se debe registrar el número de cuenta del estudiante.

BANCO	VENTANILLA, CAJERO Y MISMO BANCO	CLABE INTERBANCARIA
SCOTIABANK,S.A.	Convenio 3751	No disponible
SANTANDER, S.A.	Convenio 6102	014180655015221193
BBVA,S.A.	Convenio 1300962	012914002013009620





¿Qué debo de hacer para tramitar mi credencial?

En tu plantel te darán indicaciones para realizar el trámite, de acuerdo con el color del semáforo epidemiológico se verá el momento más propicio para hacer entrega de credenciales. El primer día de clases presenciales puedes identificarte con tu comprobante de inscripción; es conveniente tenerlo en una mica para que sea legible.

¿Qué debo hacer después de haber entregado mi documentación?

Después de haber hecho el proceso de registro y contar con tu tira de materias, el entregar tus documentos formaliza tu registro al Colegio: ahora ya eres parte de la comunidad universitaria.

¡Bienvenido *cecehachero!*





¿Cuántas son las materias que voy a cursar?

Las materias que cursarás durante tu estancia en el CCH son:

• Para el primero y segundo semestres son **cinco** asignaturas obligatorias (además de cursar la materia de Taller de Cómputo en el primer o segundo semestres, según se asigne en la tira académica) y Educación Física

• Para tercero y cuarto estudiarás **seis** asignaturas en cada uno de ellos.

• Para quinto y sexto llevarás **siete** materias optativas por cada uno de los semestres, las cuales son elegidas por ti de acuerdo con tus intereses profesionales.



¿Tenemos que acudir a pláticas informativas?

En la semana de bienvenida recibirás información: revisa en tu plantel las indicaciones correspondientes, no dejes de realizar ninguna, en todas hay información importante para ti.



¿Cuáles son los servicios a los que tengo derecho al ser estudiante universitario?

En la página del Colegio y de tu plantel puedes revisar los diferentes departamentos y áreas de servicio a estudiantes, por ejemplo: Biblioteca, Educación Física, Difusión Cultural, Programa Institucional de Asesorías, Programa Institucional de Tutorías, Psicopedagogía, entre otros. Consulta el Sitio del Estudiante que aparece en el Portal del Colegio.

<https://www.cch.unam.mx/estudiante>



¿Tienen servicio médico?

Sí, se te da atención ante un malestar que presentes durante tu estancia en el plantel, pero por el momento, debido a la contingencia y a que sólo habrá clases virtuales, puedes acudir a la clínica más cercana a tu domicilio y solicitar una cita para ello tienes que realizar tu trámite de afiliación al IMSS: revisa la siguiente liga, encontrarás el procedimiento a seguir para obtener tu número de seguridad social:

https://www.escolar.unam.mx/seguro_salud/index.html

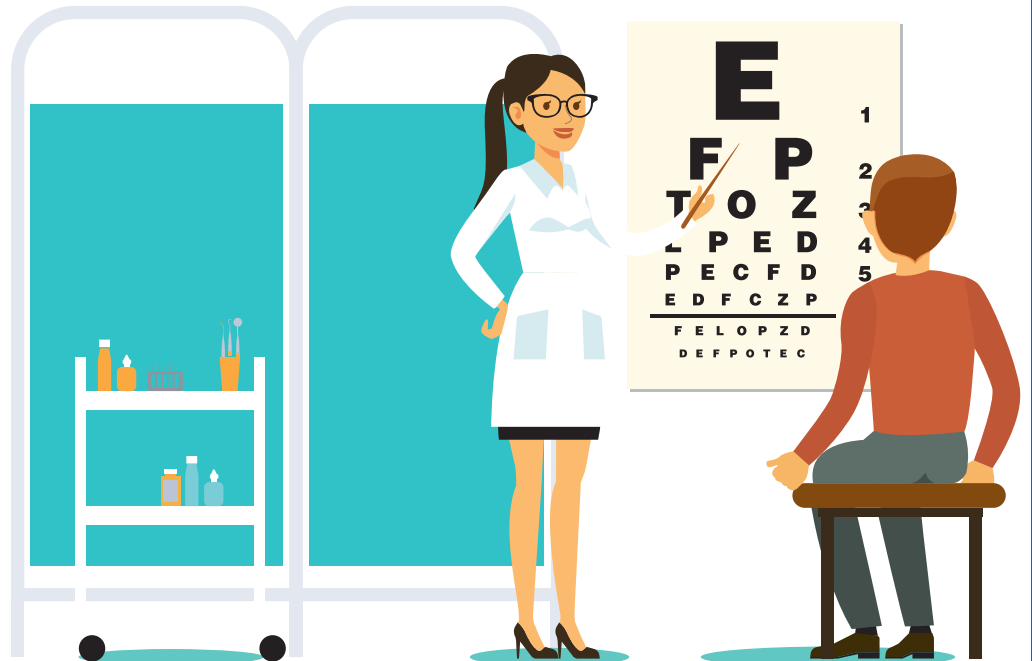



24062015 UNIVERSIDAD NACIONAL AUTÓNOMA DE MÉXICO
C.C.H. PLANTEL NAUCALPAN, DEPARTAMENTO DE CONTROL ESCOLAR
COMPONENTE DE INSCRIPCIÓN A CUANTO Y SEXTO SEMESTRES

01	314199586	RAMOS GUTIERREZ DIANA MICHELLE	2014	2015-2016		
1503	ESTADÍSTICA Y PROBABILIDAD I	503	2	3	7.9 Sep 2014	8.11 Lab 2015
1504	BIOLOGÍA III	504	2	3	8.11 Lab 2014	8.11 Lab 2015
1505	FILOSOFÍA I	505	2	3	11.13 Sep 2014	11.13 Sep 2015
1506	TALLER DE COMUNICACIÓN I	506	2	3	8.11 Sep 2014	8.11 Lab 2015
1507	CIENCIAS POLÍTICAS Y SOCIALES I	507	2	3	7.9 Sep 2014	7.9 Sep 2015
1508	JUERCA I	508	2	3	8.11 Lab 2014	8.11 Lab 2015
1509	ANTROPOLOGÍA I	509	2	3	11.13 Sep 2014	11.13 Sep 2015
1510	ESTADÍSTICA Y PROBABILIDAD II	510	2	3	7.9 Sep 2014	7.9 Sep 2015
1511	BIOLOGÍA IV	511	2	3	8.11 Lab 2014	8.11 Lab 2015
1512	FILOSOFÍA II	512	2	3	11.13 Sep 2014	11.13 Sep 2015
1513	TALLER DE COMUNICACIÓN II	513	2	3	8.11 Sep 2014	8.11 Sep 2015
1514	CIENCIAS POLÍTICAS Y SOCIALES II	514	2	3	7.9 Sep 2014	7.9 Sep 2015
1515	JUERCA II	515	2	3	8.11 Lab 2014	8.11 Lab 2015
1516	ANTROPOLOGÍA II	516	2	3	11.13 Sep 2014	11.13 Sep 2015
TOTAL: 112						

RECIBO DE CONFORMIDAD
PARTE PARA EL ALUMNO

¿Cómo obtener mi horario de clases?

Al término de tu inscripción se te proporcionará el horario en el cual se te dará a conocer el nombre de tus profesores, la clase que imparte, la hora, el edificio y salón.

¿Qué puedo hacer si en mi horario de clases falta registrar alguna materia?

Es importante que te contactes con el área de Control Escolar del plantel. En la página web de tu plantel encontrarás el contacto para hacerlo.

¿Cómo saber cuál es mi grupo?

En tu comprobante de inscripción aparece registrado.





¿Cómo sé en qué turno estoy inscrito?

Aparece registrado en la Carta de Asignación que descargaste.

¿Puedo realizar cambio de turno? ¿Cómo puedo tramitarlo?

Al concluir tu primer año, podrás solicitar cambio de turno o plantel, para realizar esta solicitud se publica una convocatoria en la página de la DGAE.

<https://www.dgae-siae.unam.mx/>



¿Puedo cambiarme en segundo semestre?

No, la inscripción es anual.



¿Cuáles son los horarios?

Azacapozalco, Vallejo, Oriente y Sur sus horarios son
Matutino: 7:00 a 13:00 horas. Vespertino: 15:00 a 21:00 horas.

En el caso del Plantel Naucalpan son:
Matutino 7:00 a 13:00 horas y el Vespertino de 14:00 a 20:00 horas.

¿Se aceptan las permutas de cambio de plantel?

No, ese trámite no existe y no tiene valor administrativo

¿Existen lugares para los alumnos que no fueron aceptados en el CCH?

No, solamente pueden ingresar por el examen selección.

¿Hay cambio de otra institución educativa al CCH?

No existe cambio de otra institución educativa al Colegio.



¿Si ya se cursó un año en otra institución educativa, se puede inscribir el alumno al siguiente ciclo escolar en el CCH?

No, porque no hay revalidación de estudios, se tendrá que concursar nuevamente y acreditar el examen para iniciar desde primer semestre.

¿Las materias son seriadas?

No.

¿Debo inscribirme a un idioma, cómo debo hacerlo?

Cuando realices tu inscripción, automáticamente quedarás inscrito en el idioma inglés, el cual podrás cambiar si tu interés se dirige al idioma francés.

HALLO

สวัสดี



¿Cuáles son los idiomas que imparten?

Inglés y Francés, el que elijas debes cursarlo cuatro semestres.

¿Qué se necesita para cursar inglés o francés?

HOLA

El idioma inglés lo tienes de base registrado en tus materias. Sin embargo, si deseas hacer el cambio a francés, debes estar al pendiente de las fechas de cambios.

CIAO

你好

¿Se puede hacer cambio de idioma después de cursar un semestre?

En primer semestre el alumno puede elegir idioma, pero no puede cambiarse en los semestres siguientes.

HELLO

BONJOU

el

こんにちは



¿Dónde hago el registro para el Seguro de Salud para Estudiantes?

El área de Control Escolar del plantel te indicará el proceso a realizar o puedes consultar <http://www.imss.gov.mx/faq/seguro-estudiantes>

¿Existe el pase automático?

Es un pase reglamentado, y es importante que el alumno termine su bachillerato en tres años y con un buen promedio para que pueda ingresar a la carrera de su preferencia.

¿En qué consiste el Modelo Educativo del CCH?

El modelo educativo del Colegio de Ciencias y Humanidades (CCH) es innovador y de cultura básica, propedéutico (preparará al estudiante para ingresar a la licenciatura con los conocimientos necesarios para su vida profesional) y está orientado a la formación intelectual, ética y social de sus alumnos, considerados sujetos de la cultura y de su propia educación. Esto significa que la enseñanza dirigida al estudiante en la institución, le fomentará actitudes y habilidades necesarias para que, por sí mismo, se apropie de conocimientos racionalmente fundados y asuma valores y opciones personales. Para más información consulta el Sitio del Estudiante en el Portal de la Dirección General del CCH.





¿Cómo puedo saber en qué plataformas mis profesores me darán clase?

El profesor o el tutor se pondrán en contacto contigo y te orientarán, te invitamos para que te registres al curso de Microsoft Teams para estudiantes de CCH

<https://plataforma.cch.unam.mx>



Microsoft Teams

No tengo señal de internet en mi casa, ¿qué puedo hacer?

Puedes hacerlo en un café internet o el plantel te brindará apoyo con equipo de cómputo, busca en la página web de tu plantel para saber el procedimiento que debes hacer.





¿No manejo ninguna plataforma, qué puedo hacer?

Se te capacitará para que manejes al menos Teams y Zoom. Debes consultar con frecuencia la página del plantel, para que sepas lugar y fecha.

Te invitamos para que te registres al curso de Microsoft Teams para estudiantes de CCH
<https://plataforma.cch.unam.mx>

¿Voy a necesitar una computadora, tableta o teléfono celular y acceso a internet para tomar clases?

Así es, en estas nuevas condiciones de trabajo en línea van a ser necesarios algunos de estos recursos para tomar clases, hay algunas plataformas que sólo las podrás consultar o trabajar a través de una computadora, no están adaptadas para celular o tableta.





¿Las escuelas o los profesores venden el material o equipo exclusivo y de uso obligatorio para las clases y cursos en línea?

No, tú decidirás el material o equipo con el cual realizarás el trabajo en línea.

La computadora, tableta o teléfono celular ¿tiene que ser de algún tipo específico o con características particulares?

No necesariamente, sólo que te permita tener algunos de los programas por los cuales tendrás comunicación con tus compañeros y profesores. Pero SÍ es importante que tenga acceso a internet.

¿La escuela proporcionará computadora, tableta o teléfono celular y acceso a internet a quienes no lo tengan?

La escuela está considerando algunos espacios para el préstamo de computadoras que puedan ser utilizados por estudiantes que no tengan posibilidades de contar con algún recurso para tomar sus clases. Siempre y cuando el semáforo epidemiológico se encuentre en verde.





¿Cómo van a contactarme los profesores?

Las aulas estarán integradas en la plataforma TEAMS (misma que debes descargar en tu computadora, tableta o celular), los profesores confirmarán en ese espacio o en alguna otra plataforma. Es importante que los primeros días generes tu correo electrónico. Te recomendamos que entres a

<https://herramientastic.cch.unam.mx>

¿Qué hacer en caso de no estar en listas de asistencia?

Es importante que te contactes con el área de Control Escolar del plantel. En las páginas del plantel puedes consultar los correos a los que debes dirigirte.





En mi horario las clases son de dos horas, ¿en ese tiempo veré a mi maestro?

La forma de trabajo a distancia será definida por el profesor, son diferentes formas de trabajo. Puede ser en una plataforma o aula virtual, y que sólo sea una reunión en videoconferencia para aclarar dudas, dar retroalimentación y dar indicaciones. Espera la información de tus profesores.

¿Cómo conocer las formas de trabajo y evaluación de mis profesores?

Cada profesor te dará esta información en la primera clase.

¿Cómo puedo contactarme con ellos?

Los profesores establecerán comunicación contigo por medio del correo institucional, así que es prioritario generarlo a partir del 21 de septiembre en la página del Colegio.

<https://www.cch.unam.mx/correoinstitucional>





¿Si en el grupo no hemos tenido alguna clase, qué podemos hacer?

Contáctate con la Secretaría Académica de tu plantel (ir al Sitio del Estudiante).

¿Cuándo debo revisar mis calificaciones finales?

Al terminar el semestre los profesores suben las calificaciones.

En caso de reprobar algunas materias, ¿cómo acreditarlas?

Se pueden acreditar por medio de un recursamiento, extraordinario, sabatino o PAL (Programa de Acreditación en Línea), acércate al Departamento de Psicopedagogía o al Programa de Asesorías para que te puedan orientar y asesorar sobre las asignaturas con problema.

pia.azcapotzalco@cch.unam.mx
pia.naucalpan@cch.unam.mx
pia.vallejo@cch.unam.mx
pia.oriente@cch.unam.mx
pia.sur@cch.unam.mx
asesorias@cch.unam.mx





¿Qué servicios te ofrece el departamento de Psicopedagogía?

Te ofrece servicios psicológicos, si padeces de algún trastorno: escolares si tienes dudas de hacer trámites de inscripción al ciclo escolar, extraordinarios, sabatinos al curso, vocacionales, qué materias cursar, cuándo se va aplicar el PROUNAM. Para más información consulta el Sitio del Estudiante que se encuentra en el Portal de la Dirección General del CCH.

¿En el Departamento de Psicopedagogía me pueden proporcionar orientación escolar?

Sí, en el Departamento de Psicopedagogía te pueden orientar, puedes enviar un correo a:

psicopedagogia.azcapotzalco@cch.unam.mx

psicopedagogia.naucalpan@cch.unam.mx

psicopedagogia.vallejo@cch.unam.mx

psicopedagogia.oriente@cch.unam.mx

psicopedagogia.sur@cch.unam.mx

psicopedagogia@cch.unam.mx



¿Si llego a reprobado una materia a dónde debo acudir?

Puedes hacerlo en Psicopedagogía, te ayudarán a organizar tu plan de egreso, y te proporcionarán herramientas de estudio. Además, es importante que acudas al Programa Institucional de Asesorías para recuperarte cuanto antes.

¿Si tengo problemas familiares, quién me puede orientar?

En el departamento de Psicopedagogía.

¿En dónde me pueden orientar sobre el Modelo Educativo?

En Psicopedagogía.





¿Si necesitas apoyo psicológico, en dónde se te brinda?

En Psicopedagogía.

¿Cómo podré recuperarme de las materias reprobadas?

En Psicopedagogía te elaboran tu Plan de egreso.

¿Dónde me pueden informar sobre las carreras que ofrece la Universidad?

En el Departamento de Psicopedagogía.





¿Hay posibilidad de adquirir a una beca?

Sí.

¿Cómo saber si soy candidato?

Una vez que estés inscrito, posteriormente se te dará la información necesaria para realizar tus trámites, por ello es importante generar tu correo institucional y proporcionar tu número telefónico real; por estas vías tendrás información para tu beca y son datos necesarios para hacer tu trámite.

El Programa de Apoyo y Seguimiento a Becarios (PASEB) proporciona información y seguimiento a los estudiantes beneficiados por los distintos programas que ofrece la Universidad, entre los cuales se encuentran:

- Beca Benito Juárez
- Programa de Becas de Excelencia Académica “Fundación BBVA - Fundación UNAM”-
- Bachillerato
- Beca para estudiantes de pueblos indígenas y afrodescendientes de la UNAM.
- Beca para alumnos deportistas de equipos representativos UNAM.
- Becas De Desarrollo Social Permanencia Escolar Estado de México

Cada programa se rige por una calendarización reglamentación diferente, por lo que deben cumplir con los requisitos que se estipulan.





Necesito información de las becas que ofrece el plantel

Tienes que estar al pendiente del trámite de la Beca Universal Benito Juárez para el Bachillerato UNAM. Consulta la página oficial de tu plantel.

becas.azcapotzalco@cch.unam.mx

becas.naucalpan@cch.unam.mx

becas.vallejo@cch.unam.mx

becas.oriente@cch.unam.mx

becas.sur@cch.unam.mx

becascch@cch.unam.mx





¿Qué pasa si no apruebo una materia?

Tendrás que considerar aprobarla con las alternativas que te ofrece el plantel: examen extraordinario o recursamiento de la materia.



SENDERO SEGURO ¿La escuela tiene transporte para los estudiantes?

No, el plantel no tiene transporte. Sin embargo, hay un servicio de transporte fuera del plantel que ofrece varias rutas.



